



# Guía para estudiantes internacionales en Beijing

## La mejor ciudad de China para estudiar en el extranjero en 2025

Fusión de historia y modernidad

Abundantes recursos educativos

Actitud amistosa y abierta.

**N.º 1**  
de las mejores ciudades de China para estudiar en el extranjero en 2025

**los 4 centros:**  
El posicionamiento urbano de Beijing  
Centro político nacional,  
Centro cultural,  
Centro de intercambios internacionales,  
Centro de innovación científica y tecnológica

**92 universidades**  
162 disciplinas han sido incluidas en el programa nacional de construcción de "Universidades y disciplinas de clase mundial" Representando el 25% y el 35% del total nacional, respectivamente  
El número de disciplinas con calificación A+ representa el 44% del total nacional

**3 000 años**  
Historia de Beijing  
700 000 años de historia de la humanidad  
Más de 3 000 años de historia como ciudad  
Más de 870 años de historia como capital  
Beijing es la ciudad con mayor número de sitios declarados Patrimonio Cultural de la Humanidad (8 en total)

"Estudiar en Beijing" <https://spanish.beijing.gov.cn/studyinginbeijing>  
Beijing ha creado esmeradamente el portal web "Estudiar en Beijing"  
Ofreciendo información para estudiar en el extranjero en nueve idiomas: inglés, coreano, japonés, alemán, francés, ruso, español, árabe y portugués  
Facilita a los estudiantes internacionales el acceso a información autorizada sobre disciplinas académicas, programas especiales, solicitud de becas, intercambios de investigación, actividades culturales, estancia y residencia, así como prácticas e inserción laboral.  
Y ofrece información completa sobre diversos aspectos del día a día, el ocio y el mundo laboral.

## Diez razones principales para estudiar en Beijing (¿Por qué Beijing?)

- 1 Rico patrimonio cultural y el encanto de una ciudad histórica
- 2 Capital de intercambios internacionales y la única ciudad sede de dos Juegos Olímpicos
- 3 Concentración de universidades de élite y de abundantes recursos educativos
- 4 A la vanguardia de la innovación científico-tecnológica, con amplias oportunidades de desarrollo
- 5 Entorno lingüístico privilegiado, primera opción para aprender chino
- 6 Abundantes becas y respaldo por parte de múltiples políticas públicas
- 7 Gran número de intercambios académicos y amplia perspectiva internacional
- 8 Buenas perspectivas de empleo y fuerte competitividad global
- 9 Seguridad y estabilidad social, entorno de estudio seguro
- 10 Cultura gastronómica variada y cómoda y práctica vida moderna

## Tema 1 ¿Cómo elegir universidad y especialidad?

### 1. ¿Cómo elegir el tipo de programa al que postular?

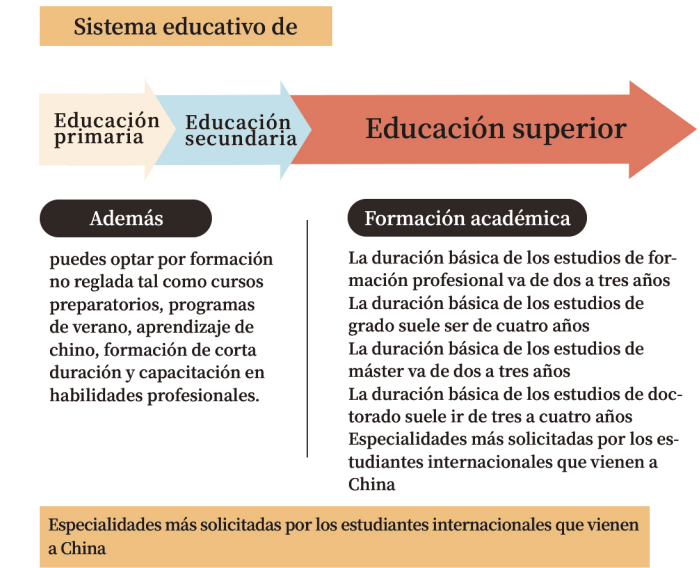

## Tema 2 Costes y becas para estudiar en Beijing

Para muchos estudiantes que desean venir a estudiar a China, el gasto que implica esta experiencia es una cuestión que no puede dejarse de lado.  
En términos generales, un estudiante internacional en China, sin beca ni ayudas financieras, puede llegar a gastar entre 80 000 y 120 000 RMB al año, incluyendo matrícula, manutención y actividades de ocio.  
Naturalmente, los gastos de estudiar en el extranjero pueden variar, ya que dependen de la universidad, el programa académico y los hábitos de vida de cada persona.  
Beijing cuenta con un sistema de becas bien establecido, por lo que se recomienda consultar la información detallada antes de realizar la solicitud.

Beijing cuenta con 92 universidades e institutos de investigación que admiten estudiantes internacionales. Frente al gran número de instituciones en Beijing, es necesario tener en cuenta el ranking general de las universidades, el de las especialidades, así como los propios intereses de uno y su planificación profesional futura.  
Los rankings universitarios pueden reflejar directamente la calidad de la enseñanza y la capacidad investigadora de una institución. Numerosos estudiantes basan su elección de universidad en clasificaciones ampliamente reconocidas, como el QS World University Rankings o las universidades del proyecto 985 en China.  
Además de contar con las dos universidades mejor clasificadas de China - la Universidad de Pekín y la Universidad de Tsinghua - Beijing alberga un gran número de instituciones pertenecientes al "Proyecto 985", al "Proyecto 211" y a la iniciativa "Doble Primera-Clase". Estas universidades cuentan con disciplinas destacadas, con especialidades que figuran entre las mejores del mundo. Puedes centrarte en aquellas que sobresalen en las áreas que más te interesen.  
Pero los rankings no lo son todo: los estudiantes también deben considerar de forma integral factores como el estilo de enseñanza de la universidad, la estructura del plan de estudios y la calidad del profesorado en el área de su interés.  
Asimismo, muchos estudiantes, a la hora de elegir una universidad, también tienen en cuenta factores tales como su grado de internacionalización, la existencia de programas formativos especiales, la red de exalumnos y si la institución ofrece oportunidades de prácticas e inserción laboral.

985	plan educativo implementado por China para construir universidades de nivel mundial, con un total de 39 instituciones a lo largo y ancho del país.
211	proyecto educativo impulsado por China con el objetivo de fortalecer un conjunto de universidades clave y disciplinas prioritarias de cara al siglo XXI, con un total de 112 instituciones a lo largo y ancho del país.
Doble Primera-Clase	estrategia nacional del sector de la educación superior de China, posterior a los proyectos "211" y "985", cuyo objetivo es construir universidades y disciplinas de clase mundial. Actualmente incluye un total de 147 instituciones.

Nivel y tipo de programa	Idioma de la impartición	Matrícula anual (RMB)	Alojamiento mensual (RMB)	Seguro anual (RMB)
Grado (Bachelor)	Humanidades Ciencias y tecnología Medicina y artes	Chino/ Inglés Chino/ Inglés Chino/ Inglés	20.000 - 30.000 25.000 - 35.000 La matrícula es más alta	
Máster (Master)	Humanidades Ciencias y tecnología MBA y alta dirección	Chino/ Inglés Chino/ Inglés Chino/ Inglés	25.000 - 40.000 30.000 - 45.000 La matrícula es más alta	1.500 - 3.000 800
Doctorado (PhD)	Humanidades	Chino/ Inglés	30.000 - 60.000	
Cursos de lenguas	Chino/ Inglés		8.000 - 13.000	

### 2. ¿Cuáles son los otros costes de vida?

**Alimentación**  
Los comedores de las universidades de Beijing ofrecen una excelente relación calidad-precio, con una gran variedad de platos: desde olla picante hasta olla mongola (hougou), pasando por dim sum al estilo cantonés o el clásico pato laqueado de Beijing. ¡La oferta es amplísima!  
Teniendo en cuenta las creencias religiosas y costumbres de los estudiantes, la gran mayoría de las universidades cuentan con comedores halal, que permiten cubrir las necesidades alimentarias de distintos grupos.  
Los precios de los platos en los comedores universitarios son muy accesibles: con tan solo entre 10 y 20 yuanes puedes disfrutar de una comida completa.  
Si deseas comer comida de tu país o cocinar por tu cuenta, algunas universidades ofrecen cocinas compartidas en las residencias, donde puedes comprar ingredientes a bajo precio y preparar tus propias comidas.

## Tema 3 Cómo preparar la documentación para la solicitud

Además de para estudiar, puedes aprovechar tu estancia en Beijing para explorar a fondo esta ciudad donde se entrelazan la civilización antigua y la modernidad. Las entradas a sitios históricos, jardines imperiales, museos y salas de exposiciones de primer nivel nacional son muy asequibles, e incluso muchos de ellos ofrecen acceso gratuito.  
Actividades de ocio como karaoke, cine o espectáculos también pueden disfrutarse con descuentos a través de plataformas en línea.

### 1. ¿Cuáles son las tasas de matrícula y alojamiento en las universidades de Beijing?

A continuación se presenta un rango general de costos. Las tarifas reales pueden variar según el programa, por lo que esta información se proporciona solo como referencia.

Nivel y tipo de programa	Idioma de la impartición	Matrícula anual (RMB)	Alojamiento mensual (RMB)	Seguro anual (RMB)
Grado (Bachelor)	Humanidades Ciencias y tecnología Medicina y artes	Chino/ Inglés Chino/ Inglés Chino/ Inglés	20.000 - 30.000 25.000 - 35.000 La matrícula es más alta	
Máster (Master)	Humanidades Ciencias y tecnología MBA y alta dirección	Chino/ Inglés Chino/ Inglés Chino/ Inglés	25.000 - 40.000 30.000 - 45.000 La matrícula es más alta	1.500 - 3.000 800
Doctorado (PhD)	Humanidades	Chino/ Inglés	30.000 - 60.000	
Cursos de lenguas	Chino/ Inglés		8.000 - 13.000	

### 2. ¿Cuáles son los otros costes de vida?

**Alimentación**  
Los comedores de las universidades de Beijing ofrecen una excelente relación calidad-precio, con una gran variedad de platos: desde olla picante hasta olla mongola (hougou), pasando por dim sum al estilo cantonés o el clásico pato laqueado de Beijing. ¡La oferta es amplísima!  
Teniendo en cuenta las creencias religiosas y costumbres de los estudiantes, la gran mayoría de las universidades cuentan con comedores halal, que permiten cubrir las necesidades alimentarias de distintos grupos.  
Los precios de los platos en los comedores universitarios son muy accesibles: con tan solo entre 10 y 20 yuanes puedes disfrutar de una comida completa.  
Si deseas comer comida de tu país o cocinar por tu cuenta, algunas universidades ofrecen cocinas compartidas en las residencias, donde puedes comprar ingredientes a bajo precio y preparar tus propias comidas.

**Ocio y entretenimiento**  
Además de para estudiar, puedes aprovechar tu estancia en Beijing para explorar a fondo esta ciudad donde se entrelazan la civilización antigua y la modernidad. Las entradas a sitios históricos, jardines imperiales, museos y salas de exposiciones de primer nivel nacional son muy asequibles, e incluso muchos de ellos ofrecen acceso gratuito.  
Actividades de ocio como karaoke, cine o espectáculos también pueden disfrutarse con descuentos a través de plataformas en línea.

### 3. ¿Cómo puedo buscar programas de becas?

Los estudiantes internacionales con un expediente destacado pueden optar a diferentes tipos de becas, que cubren la matrícula, el alojamiento, los gastos de manutención, un seguro médico integral e incluso los gastos de viaje internacional.  
Puedes postular a los siguientes tipos de becas:

<b>Beca del Gobierno China</b> Establecida por el Gobierno de China. Visítase: <a href="https://www.campuschina.org">https://www.campuschina.org</a>	<b>Beca de la Municipalidad de Beijing para estudiantes internacionales</b> Establecida por el Gobierno Municipal de Beijing. Visítase: <a href="https://english.beijing.gov.cn/">https://english.beijing.gov.cn/</a>
<b>Beca para profesores internacionales de chino</b> Establecida por el Centro para el Intercambio y la Cooperación en Lenguas del Ministerio de Educación. Visítase: <a href="https://www.chinese.cn/">https://www.chinese.cn/</a>	<b>Becas establecidas por universidades de Beijing</b> Establecidas por las distintas universidades de la ciudad de Beijing. <a href="https://english.beijing.gov.cn/">https://english.beijing.gov.cn/</a>

### Tema 3 Cómo preparar la documentación para la solicitud

Una vez que hayas elegido la universidad, el programa y el tipo de becas que desees, el siguiente paso es acceder a la plataforma de solicitud, preparar los materiales requeridos y presentar la solicitud antes de la fecha límite.  
**1. ¿Cómo puedo encontrar los sitios web y plataformas de solicitud de cada universidad?**  
Los sitios web oficiales de las universidades son la fuente más confiable para obtener información detallada sobre el proceso de admisión.  
Primero, puedes ingresar en buscadores como Google o Bing el nombre oficial de la universidad objetivo, junto con palabras clave como "admisión para estudiantes internacionales". Por ejemplo, si escribes "Beijing University international student application", podrás encontrar el enlace al sitio web oficial de solicitudes en los resultados de búsqueda.  
También puedes acceder al sitio web oficial de la universidad y entrar en la sección "Admisiones" para buscar allí el apartado específico de "Admisión de estudiantes internacionales".  
Además, las universidades publican información sobre sus programas para estudiantes internacionales en plataformas como el Ministerio de Educación de China o el portal "Estudiar en Beijing".

**2. Calendario de solicitud y aspectos a tener en cuenta**  
Presta especial atención a las fechas clave del programa al que desees postularte: la fecha de apertura de solicitudes, la fecha límite de solicitud y la fecha de inicio del curso.  
Cada universidad establece su propio calendario de admisión, por lo que las fechas pueden variar. Es fundamental que los estudiantes se basen siempre en la información oficial publicada por la universidad.  
El proceso de solicitud suele dividirse en dos periodos de ingreso: uno para el semestre de primavera y otro para el semestre de otoño.  
El semestre de otoño suele comenzar en septiembre, y las solicitudes suelen abrirse entre noviembre del año anterior y mayo del año en curso.  
El semestre de primavera suele comenzar en febrero, y las solicitudes suelen estar abiertas entre agosto y diciembre del año anterior.

### 3. ¿Cómo debo preparar los materiales de solicitud?

- Pasaporte:** El pasaporte es el documento principal que acredita la identidad de un ciudadano extranjero. Es esencial para cruzar legalmente las fronteras nacionales y constituye un requisito indispensable para postular a universidades. Una vez tomada la decisión de estudiar en China, se debe tramitar cuanto antes un pasaporte personal de uso privado.
- Curriculum vitae:** El CV debe ser claro y conciso, y destacar los siguientes aspectos: formación académica, logros académicos, experiencia en prácticas, premios obtenidos, participación en actividades extracurriculares y habilidades personales. Se recomienda que tenga una extensión de 1 a 2 páginas.
- Títulos y diplomas:** Se deben presentar los documentos originales y las traducciones de los títulos académicos previos, diplomas y certificados de grado (las traducciones deben ser realizadas y selladas por una agencia de traducción oficial). La traducción debe reflejar con precisión toda la información que figura en el certificado, incluido el nombre de la institución, la especialidad y la fecha de graduación. Por ejemplo: Si solicitas el ingreso a un programa de grado, deberás presentar el certificado de finalización de estudios de secundaria (título de bachillerato).
- Expediente académico:** Debes presentar el expediente académico oficial emitido por la institución donde realizaste tus estudios previos, así como su traducción correspondiente, realizada y sellada por una agencia de traducción oficial. El expediente académico debe incluir todas las asignaturas cursadas, las calificaciones obtenidas y los créditos correspondientes durante toda la etapa educativa anterior. Por ejemplo, si estás solicitando el ingreso a un programa de postgrado, normalmente se requiere un expediente completo desde el primer hasta el cuarto año de universidad.
- Certificado de competencia lingüística:** Si solicitas un programa impartido en chino, deberás presentar los resultados del examen HSK; si el programa es impartido en inglés, deberás presentar los resultados del TOEFL, IELTS u otros exámenes oficiales de idioma. Algunas universidades también aceptan como prueba un certificado que acredite que tus estudios previos fueron cursados en inglés.
- Informe médico:** Por lo general, puedes descargar el formulario titulado "Formulario de examen físico para extranjeros" desde la página de información de admisiones de la universidad. Deberás acudir a un centro médico oficial en tu lugar de residencia para realizarte un examen físico completo y análisis de sangre, siguiendo estrictamente los apartados que figuran en el formulario. Los resultados deben completarse en chino e inglés, estar firmados por un médico y llevar el sello oficial del centro médico donde se haya realizado la revisión.
- Plan de estudios / Declaración personal (para postgrado):** este documento suele incluir los motivos por los que desees estudiar en el extranjero, tu formación académica previa, una planificación de los estudios que piensas realizar y una proyección profesional para después de graduarte.
- Otros documentos:** Las universidades también suelen requerir otros documentos como: certificado de nacimiento, carta de garantía financiera, certificado de antecedentes penales, etc. En el caso de las solicitudes para estudios de postgrado, se exigen también cartas de recomendación. Debes preparar estos documentos con antelación según los requisitos específicos de cada universidad.

### 4. ¿Cómo puedo solicitar una carta de preadmisión? (para estudiantes de postgrado)

Si vas a postularte a un programa de postgrado, especialmente si planeas solicitar una beca, se recomienda contactar con antelación a la universidad y al posible tutor académico para obtener los materiales de preadmisión.  
Estos materiales pueden incluir: una carta de preadmisión, un documento de aceptación del tutor, o una carta de invitación, entre otros. Normalmente, estos documentos son emitidos por el departamento de admisiones para estudiantes internacionales de la universidad y deben llevar el sello oficial de la universidad o del propio departamento de admisiones internacionales.



Tema 4

## Proceso de admisión y carta de aceptación

### 1. Además de presentar los materiales de solicitud, ¿necesito realizar algún examen o evaluación adicional?

Una vez enviados los documentos de solicitud, también deberás prepararte para la evaluación de ingreso, que generalmente incluye la revisión de los materiales presentados y una evaluación académica.

**Revisión de materiales:** La universidad revisará todos los documentos que hayas presentado.

**Evaluación académica:** Si solicitas un programa de grado, algunas universidades pueden exigir la participación en una prueba unificada de competencia académica. Para los programas impartidos en chino, será necesario el realizar un examen especializado de lengua china, así como pruebas básicas por asignatura según la especialidad (p.ej.: matemáticas, física, química). Para los programas impartidos en inglés, algunas especialidades requieren realizar pruebas básicas correspondientes en matemáticas, física y química.

La prueba se realiza en formato en línea desde casa, a través de un sistema de examen online, y suele llevarse a cabo entre mayo y junio.

Si solicitas un programa de postgrado, el tutor y la facultad correspondiente normalmente evaluará tu formación académica y tu capacidad investigadora.

### 2. ¿Qué debo hacer tras haber recibido la carta de admisión?

**Confirmación de admisión:** Una vez recibida la carta de admisión, deberás confirmar tu plaza dentro del plazo indicado, siguiendo las instrucciones especificadas en la propia carta.

Los métodos habituales de confirmación consisten en completar la información y enviar la confirmación a través del sistema de gestión de estudiantes de la universidad, o bien en enviar una carta de confirmación de admisión por correo electrónico a la institución.

**Leer detenidamente los documentos de admisión:** Los documentos de admisión suelen incluir la carta de admisión, el formulario de confirmación para estudiantes extranjeros que vienen a China y la guía de ingreso.

**Carta de admisión:** la carta de admisión es el documento oficial mediante el cual la universidad confirma tu admisión. En ella se indican datos importantes como tu nombre, la especialidad en la que has sido admitido, la fecha de ingreso y la duración del programa.

La carta de admisión suele presentarse en formato bilingüe (chino e inglés) y lleva el sello oficial de la universidad.

La mayoría de las universidades envía la versión electrónica de la carta por correo electrónico o a través del sistema de solicitud; deberás imprimirla y conservarla en un lugar seguro.

De emitirse una versión en papel de los documentos de admisión, normalmente se enviará por mensajería a la dirección postal proporcionada durante el proceso de solicitud.

**Formulario de confirmación para estudiantes extranjeros que vienen a China:** Este formulario de confirmación para estudiantes extranjeros que vienen a China es uno de los documentos más importantes a la hora de solicitar el visado de estudios. Sirve principalmente para confirmar tu identidad y tu elegibilidad como estudiante en China.

Este formulario se emite en formato digital. Una vez completado el trámite, recibirás una notificación por correo electrónico, desde donde podrás descargar el formulario a través del enlace incluido en el mensaje.

**Guía de ingreso:** La guía de ingreso contiene toda la información necesaria sobre los trámites y requisitos previos al comienzo del curso, incluyendo el proceso de solicitud del visado, la forma de solicitar alojamiento, la fecha y lugar de registro, los métodos de pago de la matrícula, entre otros aspectos importantes. Es fundamental leer con atención esta guía y seguir paso a paso las indicaciones para completar correctamente todos los preparativos.

**Otros documentos:** Otros documentos como un manual del estudiante, información sobre las políticas de becas, mapas del campus, entre otros, te ayudarán a familiarizarte mejor con la vida universitaria y el entorno académico.

Tema 5

## Preparativos antes de la salida

### 1. ¿Cómo solicito el visado y qué tipo debo pedir?

Debes solicitar el visado chino en la embajada o consulado de China en tu país de residencia.

Es importante reservar tiempo suficiente para el proceso de solicitud y aprobación. Se recomienda realizar la solicitud al menos un mes antes de la fecha prevista de entrada a China.

Si vas a ingresar a China para realizar estudios de larga duración (más de 180 días), deberás solicitar un visado tipo X1, y una vez en China, tendrás que tramitar un permiso de residencia.

Si vas a realizar estudios de corta duración (menos de 180 días), deberás solicitar un visado tipo X2.

Los documentos necesarios para la solicitud del visado comprenden: un pasaporte válido, una carta de admisión, un formulario de confirmación para estudiantes extranjeros que vienen a China.

Para obtener información actualizada sobre embajadas y consulados chinos, por favor consulta la página web del Ministerio de Asuntos Exteriores de China: <http://www.fmprc.gov.cn/>

For information on Chinese embassies/consulates, please visit the Chinese Ministry of Foreign Affairs web-site: <http://www.fmprc.gov.cn/>

Nota:

(1) Los titulares de un visado X1 deben solicitar un permiso de residencia dentro de los 30 días posteriores a su entrada en China. Solo se puede iniciar este trámite después de haberse registrado oficialmente en la universidad, por lo que se recomienda a los estudiantes llegar y registrarse en las fechas indicadas por la institución.



(2) La validez del visado X2 se encuentra especificada en la propia visa, y permite permanecer en China durante el número de días indicado a partir de la fecha de entrada.

(3) Para realizar el registro en la universidad, es obligatorio presentar un visado X1 o X2, o bien un permiso de residencia emitido por las autoridades de seguridad pública chinas. No se aceptan otros tipos de visado para completar el proceso de matrícula.

(4) Si ya has estudiado previamente en China y, tras graduarte, deseas permanecer en el país hasta que empiece tu próximo programa de estudios, puedes solicitar un visado de estancia (visado de tipo "stay", que te permita permanecer legalmente durante ese periodo intermedio).

### 2. ¿Qué más necesito hacer antes de mi salida?

**(1) Reserva del viaje**

Una vez confirmada la fecha de inicio del curso, puedes comenzar a buscar y reservar tu vuelo. Al realizar la reserva, presta atención a detalles como los horarios de salida y llegada, la cantidad de escalas y las condiciones para el equipaje facturado. Se recomienda optar por vuelos directos o con pocas escalas.

Nota: Beijing cuenta con dos aeropuertos: el Aeropuerto Internacional de la Capital y el Aeropuerto Internacional de Daxing. El Aeropuerto Internacional de la Capital está situado al noreste de la ciudad, a unos 30 kilómetros del centro. El Aeropuerto Internacional de Daxing se encuentra al sur, a aproximadamente 40 kilómetros del centro urbano. Beijing cuenta también con varias estaciones de tren, ubicadas relativamente cerca del centro. Puedes planificar tu trayecto de forma razonable según la ubicación de tu universidad. Se recomienda descargar con antelación las aplicaciones Baidu o Amap en el teléfono móvil para consultar las rutas de transporte local.

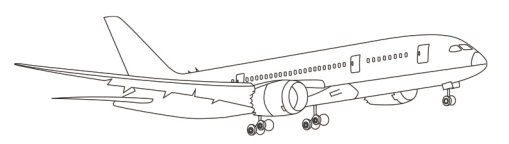

## STUDYING IN BEIJING

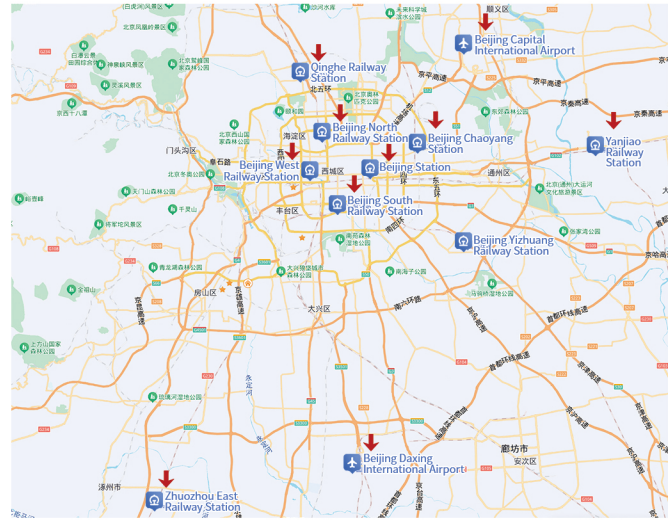

### (2) Solicitud de alojamiento

La mayoría de las universidades en Beijing ofrecen dormitorios dentro del campus para estudiantes internacionales. Una vez que recibas la carta de admisión, podrás solicitar alojamiento siguiendo el procedimiento establecido por la universidad y dentro del plazo indicado.

Si optas por vivir fuera del campus, puedes recabar con antelación información sobre alquileres a través de agencias inmobiliarias. A la hora de alquilar una vivienda, procura elegir agencias inmobiliarias reconocidas como Ziroom o Lianjia. Si vas a vivir fuera del campus, es obligatorio realizar el registro de alojamiento temporal dentro de las 24 horas posteriores a tu entrada en China.

### (3) Preparación financiera y medios de pago

Se recomienda portar una tarjeta de crédito internacional a tu nombre y 5 000 yuanes en efectivo con objeto de cubrir los gastos personales del primer mes tras tu llegada a China. También puedes traer una pequeña cantidad de moneda extranjera al ingresar al país y cambiarla por yuanes en el aeropuerto o en los bancos cercanos a la universidad. En los bancos se pueden cambiar las siguientes divisas: libra esterlina, dólar de Hong Kong, dólar estadounidense, euro, yen japonés, dólar canadiense, dólar australiano, entre otras.

Preparar con antelación una tarjeta bancaria que permita pagos en yuanes (con el logotipo de UnionPay) resultará mucho más cómodo. Los costes en Beijing son, aproximadamente, los siguientes: el precio medio por noche de una habitación de hotel varía entre 200 y 2 000 yuanes; el coste de una comida oscila entre 20 y 300 yuanes.

### (4) Preparando el equipaje

Se recomienda llevar encima los documentos importantes y los objetos de valor, y guardarlos de forma segura. Los artículos de uso diario se pueden comprar en Beijing. En Beijing, la temperatura más alta en julio puede alcanzar los 38°C, mientras que la más baja en enero puede descender hasta los -15°C. En agosto y septiembre, que corresponden al final del verano y al comienzo del otoño, la temperatura máxima ronda los 30°C y la mínima, los 18°C.

Tema 6

## Proceso básico de registro

A continuación, se indican las primeras gestiones que debes realizar al llegar a Beijing y entrar en el campus:

#### 1. Contactar con la universidad con antelación

Tras haber recibido la carta de admisión, lee detenidamente la guía de ingreso. Debes ponerte en contacto con el personal de la universidad lo antes posible para informarte con antelación sobre la fecha de registro, el modo de acceso al campus, el itinerario, y si es necesario contratar un seguro previamente.

#### 2. Entrada al país

Con un visado de estudios para China (tipo X1 o X2), los estudiantes pueden entrar en el país y presentarse en la universidad para registrarse. Ten en cuenta que, dado que el visado X1 debe convertirse en un permiso de residencia por estudios dentro de los 30 días posteriores a la entrada (el método de solicitud se detalla más adelante), se recomienda planificar la fecha de entrada de manera razonable para evitar que el visado X1 caduque antes del inicio del semestre.

#### 3. Rellenar los documentos de registro para nuevos

Al llegar al campus, los nuevos estudiantes deben cumplimentar, según los requisitos específicos de la universidad, el formulario de registro de nuevo estudiante, la carta de compromiso para el ingreso al campus y otros documentos relacionados. Al realizar este trámite, es necesario presentar el pasaporte, la carta de admisión y otros documentos de identificación que sean requeridos.

#### 4. Pago de la matrícula

Si eres un estudiante autofinanciado, deberás abonar la matrícula lo antes posible después del registro para poder completar el proceso de inscripción. Para conocer el procedimiento específico, puedes consultar al personal correspondiente en la oficina de registro de la universidad. Si eres estudiante becado, deberás presentar la documentación que acredite la financiación de la matrícula.

#### 5. Solicitar la tarjeta del campus

Debes llevar los documentos necesarios para la solicitud de la tarjeta del campus y acudir al lugar indicado en la fecha especificada por la universidad para tramitarla.

#### 6. Contratar un seguro para estudiar en China

Todos los estudiantes internacionales que vienen a estudiar a China deben contratar un seguro durante el periodo en el que estén matriculados en el país. El coste es de aproximadamente 800 RMB al año. Se deberá adquirir dicho seguro según las indicaciones de tu universidad.

La contratación de un seguro resulta fundamental para la salud y la seguridad de los estudiantes en China. Desde el punto de vista normativo, China aplica un sistema obligatorio de seguro médico para todos los estudiantes internacionales, quienes deben contratar dicho seguro de acuerdo con la normativa nacional y los requisitos de la universidad. Desde el punto de vista económico, el seguro proporciona un respaldo financiero ante costes médicos elevados, ayudando a evitar la presión económica que pueden generar los imprevistos. Desde el punto de vista de la seguridad sanitaria, garantiza el acceso oportuno a servicios médicos en caso de accidente o enfermedad.

#### 7. Programar un examen médico

Si eres un estudiante recién llegado al país, debes realizar un examen médico en una institución designada para tal fin. Por lo general, la universidad te orientará para concertar la cita o bien organizará una visita grupal al centro médico. Dado que los resultados del examen médico son un documento necesario para solicitar el permiso de residencia, y que suelen tardar aproximadamente siete días en estar disponibles, se recomienda realizar el examen lo antes posible para evitar que expire el visado tipo X1.

Tema 7

## Integrarse en la vida de Beijing

A continuación se detallan los aspectos que necesitas conocer y completar para iniciar una vida segura y cómoda en Beijing:

### 1. ¿Cómo solicito una tarjeta SIM (telefonía móvil) en China?

Debes llevar tu pasaporte, la carta de admisión o un certificado de estudios vigente, así como dinero en efectivo, a una oficina comercial de alguna empresa de telecomunicaciones como China Mobile o China Unicom para solicitar una tarjeta SIM. La tarjeta SIM indicará el número de teléfono asignado, que en China consta de 11 dígitos.

### 2. ¿Cómo solicito una tarjeta bancaria?

Después de haber tramitado la tarjeta SIM y el registro de alojamiento, puedes acudir a una sucursal de un banco comercial a fin de abrir una cuenta y solicitar una tarjeta bancaria. Si eres estudiante becado, ten en cuenta que algunas universidades solo pueden transferir la beca a cuentas abiertas en bancos específicos. Por ello, debes confirmar con la universidad en qué banco abrir la cuenta antes de solicitar la tarjeta y, una vez emitida, proporcionar a la universidad la información de tu tarjeta bancaria lo antes posible.

Para realizar el trámite en la sucursal bancaria, normalmente necesitas llevar: tu pasaporte (con visado válido), la carta de admisión o un certificado de estudios vigente, el formulario de registro de alojamiento temporal, un número de teléfono móvil chino activo y, si corresponde, pagar la tarifa de emisión de la tarjeta. Deberás cumplimentar en la propia oficina bancaria el formulario de solicitud de apertura de cuenta para que se tramite la tarjeta bancaria.

### 3. ¿Cómo realizo el registro de alojamiento e información personal?

Puedes optar por alojarte dentro o fuera del campus. Dado que los recursos de alojamiento en el campus suelen ser limitados, se recomienda que los estudiantes que deseen solicitarlo contacten con la universidad con antelación para confirmar disponibilidad. Si eliges vivir fuera del campus, puedes alojarte inicialmente en un hotel y luego buscar una vivienda de alquiler a largo plazo, o bien consultar previamente con la universidad para obtener recomendaciones. Debes completar el registro de alojamiento dentro de las 24 horas posteriores a tu llegada. El registro de la información de alojamiento puede hacerse en línea o de forma presencial en la comisaría correspondiente al área de residencia o al área donde se ubica la universidad. Para realizar el registro en línea, puedes usar la versión internacional del portal del Gobierno de Beijing, el módulo "Registro de alojamiento en línea" en la cuenta oficial de WeChat "Administración de Entradas y Salidas de Beijing", o acceder directamente al sitio web: <https://zwfw.gaj.beijing.gov.cn/zsdfj/zsdfj-q/#/login>

### 4. ¿Cómo configuro el pago mediante móvil?

Utiliza un teléfono inteligente para descargar e instalar las aplicaciones WeChat o Alipay, regístrate siguiendo las instrucciones de las mismas y vincula una tarjeta bancaria internacional o china. Nota: Para vincular una tarjeta bancaria internacional a Alipay o WeChat, es necesario contar con la autorización del banco emisor en el extranjero. Algunas entidades emisoras pueden rechazar la solicitud de vinculación debido a limitaciones en el reconocimiento de los datos por parte del sistema. El límite de gasto con tarjetas internacionales vinculadas a Alipay y WeChat es de 50 000 dólares estadounidenses por año y 5 000 dólares por transacción. Los usuarios de las siguientes billeteras electrónicas pueden utilizar sus aplicaciones para escanear y pagar directamente en la parte continental de China: AlipayHK, WeChat Pay HK (Región Administrativa Especial de Hong Kong), mPay (Región Administrativa Especial de Macao), Kakapo Pay (Corea del Sur), Touch 'n Go eWallet (Malasia), HiPay (Mongolia), Changi Pay (Singapur), OCB / Banco Chino de Ultramar (Singapur), Naver Pay (Corea del Sur), Toss Pay (Corea del Sur) y TrueMoney (Tailandia).

## INTEGRATING INTO BEIJING

### 5. ¿Cómo solicito un permiso de residencia por estudios?

Puedes completar el formulario de solicitud a través del portal en línea para la gestión de visados y documentos para extranjeros: <https://zwfw.gaj.beijing.gov.cn/rp/>, programar una cita con fecha y lugar de tramitación, e imprimir el formulario, que deberá estar sellado con el sello oficial de la universidad. En la fecha y lugar acordados, debes acudir a la Oficina de Gestión de Entradas y Salidas del Buró Municipal de Seguridad Pública de Beijing con los siguientes documentos: pasaporte original, formulario de solicitud sellado, carta de admisión, formulario de solicitud de visado para estudiantes extranjeros que vienen a China, certificado de verificación del examen médico para personas extranjeras, y una foto tipo carné de 2 pulgadas con fondo blanco. Para otros asuntos específicos, puedes consultar con tu universidad, ingresar en el sitio web oficial de la Administración Nacional de Inmigración: <https://www.nia.gov.cn> en la sección de guía de trámites, o llamar a la plataforma de atención 12367.

### 6. ¿Cómo solicito autorización para realizar un trabajo a tiempo parcial?

Si deseas participar en actividades de trabajo a tiempo parcial fuera del campus, debes cumplir con una serie de requisitos básicos y, una vez obtenida la aprobación de la universidad, podrás solicitar la autorización correspondiente en tu permiso de residencia. Los requisitos para obtener la autorización de un trabajo a tiempo parcial son los siguientes:

Tener al menos 18 años y cumplir con los requisitos físicos exigidos por el puesto.

Contar con un permiso de residencia por estudios con más de seis meses de validez restante.

No tener antecedentes penales ni haber cometido infracciones legales o disciplinarias.

Haber cursado al menos un año continuo de estudios en la universidad actual; el rendimiento académico y la asistencia deben cumplir con los requisitos de la institución.

Deberás preparar la documentación necesaria, como el acuerdo firmado con la entidad empleadora y una carta de certificación emitida por la universidad. Después, deberás reservar una cita para solicitar la autorización en tu permiso de residencia (consulta el procedimiento en el Tema 7, punto 5: Cómo solicitar un permiso de residencia por estudios), y acudir con la documentación a la Oficina de Gestión de Entradas y Salidas del Buró Municipal de Seguridad Pública de Beijing. En principio, los estudiantes internacionales pueden trabajar a tiempo parcial hasta un máximo de 8 horas a la semana y 40 horas al mes. Durante las vacaciones de invierno y verano, el límite es de 16 horas a la semana y 80 horas al mes. Para conocer el procedimiento concreto y los documentos requeridos, consulta con tu universidad.

### 7. Otras consideraciones

(1) Actualiza tu información con la universidad a tiempo. Si cambias tu pasaporte, visado, dirección de alojamiento o número de teléfono móvil mientras estés en China, debes informar al profesor responsable en la universidad dentro de las 24 horas siguientes al cambio.

(2) La legislación china protege las actividades religiosas normales. Las actividades religiosas colectivas deben realizarse en lugares de culto fijos que hayan sido registrados y aprobados oficialmente por los departamentos gubernamentales correspondientes. Las universidades respetan las costumbres étnicas y las creencias religiosas de los estudiantes internacionales, pero no proporcionan espacios para actividades religiosas, y no se permite llevar a cabo predicación, reuniones religiosas ni ninguna otra actividad religiosa dentro del campus.

Tema 8

## SETTLING IN BEIJING

### Quedarse en Beijing

### 1. ¿Cómo solicito la anotación para prácticas?

Si deseas realizar prácticas fuera del campus, deberás cumplir con los siguientes requisitos básicos. Una vez obtenida la aprobación por parte de la universidad, podrás solicitar la anotación de prácticas en tu permiso de residencia:

Tener al menos 18 años de edad y cumplir con los requisitos físicos exigidos por el puesto de prácticas.

No contar con antecedentes penales ni haber cometido infracciones legales o disciplinarias.

Cumplir con los requisitos académicos y de asistencia establecidos por la universidad.

Las prácticas han de estar relacionadas con tu especialidad y encontrarse contempladas en el plan de estudios.

Prepara una carta de consentimiento emitida por la universidad para que estudiantes internacionales puedan realizar prácticas fuera del campus (en la que se especifique el nombre completo de la entidad o empresa, el período de prácticas y el contenido de las mismas), así como una carta de consentimiento de la entidad de prácticas o un contrato de prácticas (la información debe coincidir con la que figura en la carta emitida por la universidad). Reserva una cita para solicitar la autorización de prácticas en el permiso de residencia (consulta el procedimiento en el Tema 7, apartado 5: Cómo solicitar un permiso de residencia por estudios) y presenta la documentación en la Oficina de Gestión de Entradas y Salidas del Buró Municipal de Seguridad Pública de Beijing.



### 2. ¿Cómo solicito un permiso de trabajo?

La solicitud debe ser presentada en línea por la entidad empleadora y será tramitada por la Ventanilla de Servicios para el Trabajo de Extranjeros en Beijing. Para consultar la dirección de la ventanilla de servicios, visita:

<https://www.bjhw.gov.cn/xfw/wgrlhgzxk/gzdxswblzn/index.html>

Se deben presentar los siguientes documentos:

Formulario de solicitud de permiso de trabajo para extranjeros en China debidamente cumplimentado.

Certificado que acredite la experiencia laboral.

Apostilla (para países que forman parte del Convenio de la Haya sobre la supresión de la legalización de documentos públicos extranjeros) o el título académico de mayor nivel (diploma) legalizado por una embajada o consulado de China en el extranjero, o documentos de aprobación pertinentes y certificados de cualificación profesional.

Certificado de antecedentes penales.

Certificado de reconocimiento médico.

Contrato de trabajo o acreditación de cargo (incluida, en su caso, carta de desplazamiento emitida por una empresa multinacional).

Pasaporte del solicitante o documento internacional de viaje.

Fotografía reciente del solicitante (de frente, sin gorra, tomada en los últimos 6 meses).

Documentación justificativa correspondiente para los familiares acompañantes.

Otros documentos relevantes.

